

Relatório Mensal de Atividades

(Coordenação Médica da Neurocirurgia)

Responsável: LEONARDO MIGUEZ

jul/2023

Hospital Estadual Getúlio Vargas		Unidade de Medida	Dias
Perspectiva	Diretriz	Fonte dos Dados	
	Objetivo	VITAI / TIMED	
Favorável			
Meta	Indicador	Forma de Medição (cálculo)	
10,2	Média de permanência Leito Neurocirurgia	Nº Pacientes-dia leitos neurocirúrgicos	
		Nº de Saídas hospitalares neurocirúrgicas	
Periodicidade de Avaliação			

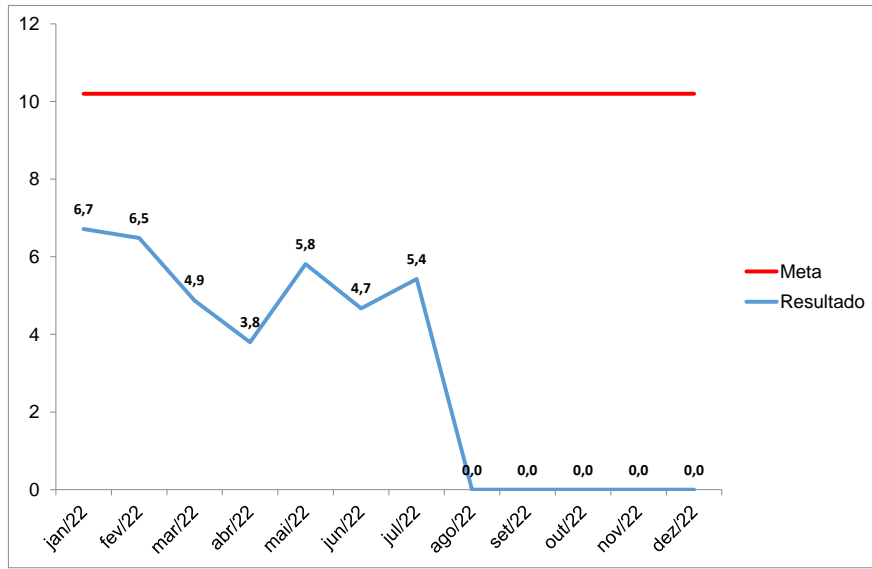

Mensal
Área Responsável
Coordenação Médica da Neurocirurgia
Responsável pela Coleta de Dados
Coordenador Estatística
Responsável pela Análise de Dados
Coordenador Médico da Neurocirurgia
Referencial Comparativo
Versão
Última Atualização
08/08/2023

Análise Crítica

A taxa média de permanência da unidade que consiste em: enfermaria e especialidade sendo que a primeira esta dentro da segunda: Na unidade de enfermaria subiu de 4,7 em junho para 5,4 em julho, ainda menor que 5,8 em maio e 3,8 em abril (jan=6,7, fev=6,5 e março e 4,88), todos dentro da meta da unidade de 10,2. Já na especialidade Manteve-se nos mesmos 11 de junho.

Nossa taxa de ocupação na unidade sempre foi abaixo da meta de 85% não sendo diferente este mês com 61,2% mantendo-se nesta oscilação há bastante tempo. Entretanto a da especialidade foi 84,31% bem próximo da meta.

A ausência do microscópio cirúrgico continua a ser uma deficiência incapacitadora para resolução dos casos de aneurismas rotos, tumores, lesões cervicais criando a dependência para as unidades de referência – foram 6 transferências externas, sendo que recebemos 7 aneurismas destes; 3 foram abordados para derivações ou hematomas, 3 acabaram por falecer 3 foram transferidos para unidade de referência e 1 ainda se encontra na unidade. Dos 4 tumores recebidos 1 foi transferido dois receberam alta com referência ambulatorial e outro foi para clínica médica para palição. Das 3 fraturas cervicais 1 foi operado com lupa e o restante recebeu alta. A MAV recebida foi de alta combinada a ser recebida por integrante da equipe em outro hospital para internação.

Foram realizadas 46 cirurgias em 41 pacientes que correspondem a 6,7% do movimento hospitalar com 39 procedimentos de emergência e 7 eletivas. Tivemos apenas 1 artrose cervical por luxação emergência vermelha, 4 afundamentos, 2 cranioplastias e 1 revisão de epierna. O restante foram drenagens de hematomas. O que deixa limitada a área de atuação do serviço.

~~O nosso giro de leitos voltou a cair para 3,5. Era 3,7 subiu para 4,2 (houve acúmulo de 1 mês para outro) e voltando a cair a ocupação 61% na enf. e 84,3% na especialidade. Tivemos queda~~

Ação de Melhoria

A necessidade de melhoras nos recursos de atuação se faz capital. (microscopio cirurgico, doppler transcraniano e eletroencefalograma na UTI, sistemas de abordagem assitida como neuronavegação e neuroendoscopia)

Compilação de dados - Indicador

Indicador:

	jan/22	fev/22	mar/22	abr/22	mai/22	jun/22	jul/22	ago/22	set/22	out/22	nov/22	dez/22	Resultado
META	10,2	10,2	10,2	10,2	10,2	10,2	10,2	10,2	10,2	10,2	10,2	10,2	
Nº Pacientes-dia leitos neurocirúrgicos	235	214	195	186	215	196	190						1431
Nº de Saídas hospitalares neurocirúrgicas	35	33	40	49	37	42	35						271
Fórmula de Cálculo:	6,7	6,5	4,9	3,8	5,8	4,7	5,4	#DIV/0!	#DIV/0!	#DIV/0!	#DIV/0!	#DIV/0!	

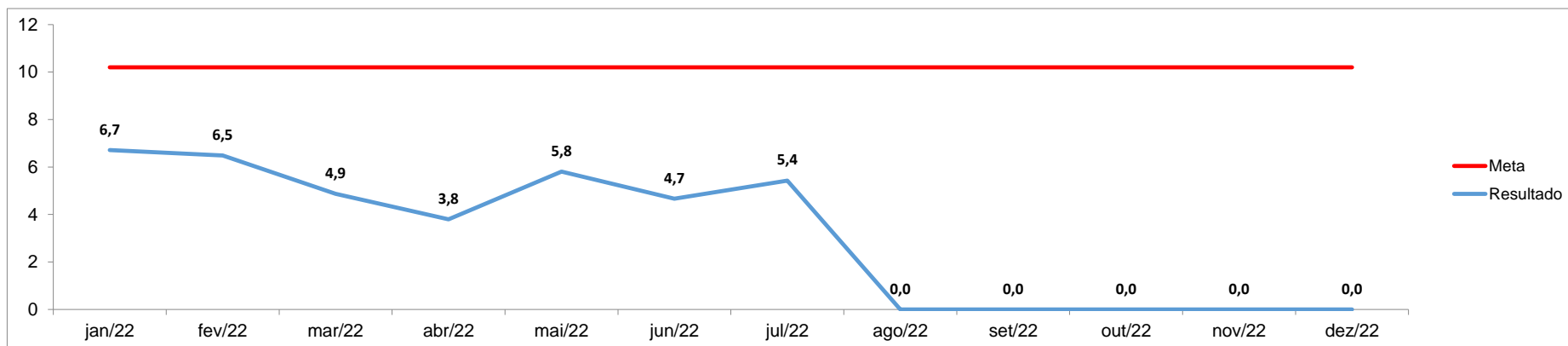

Anexos:

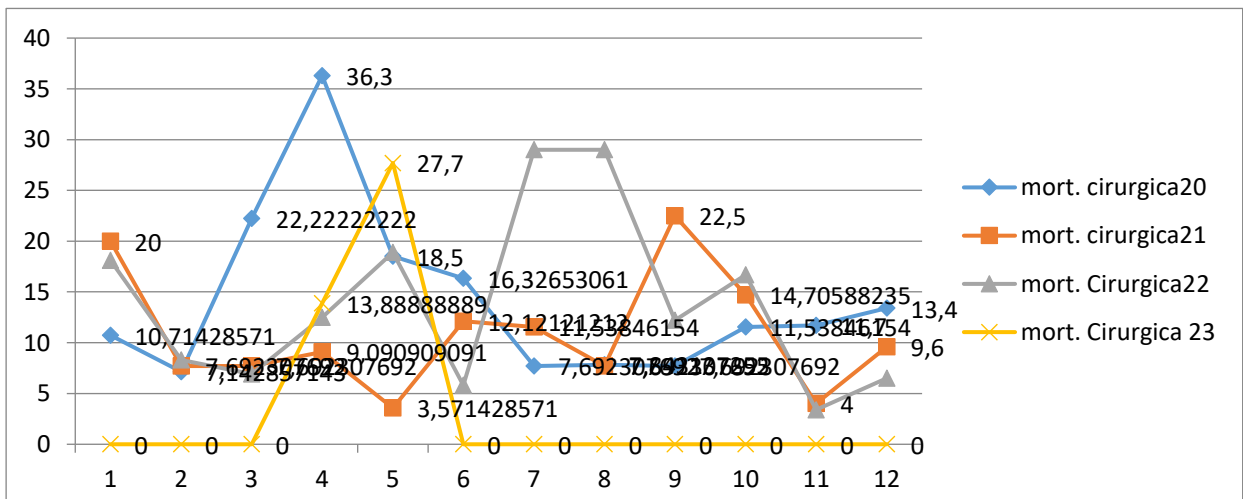
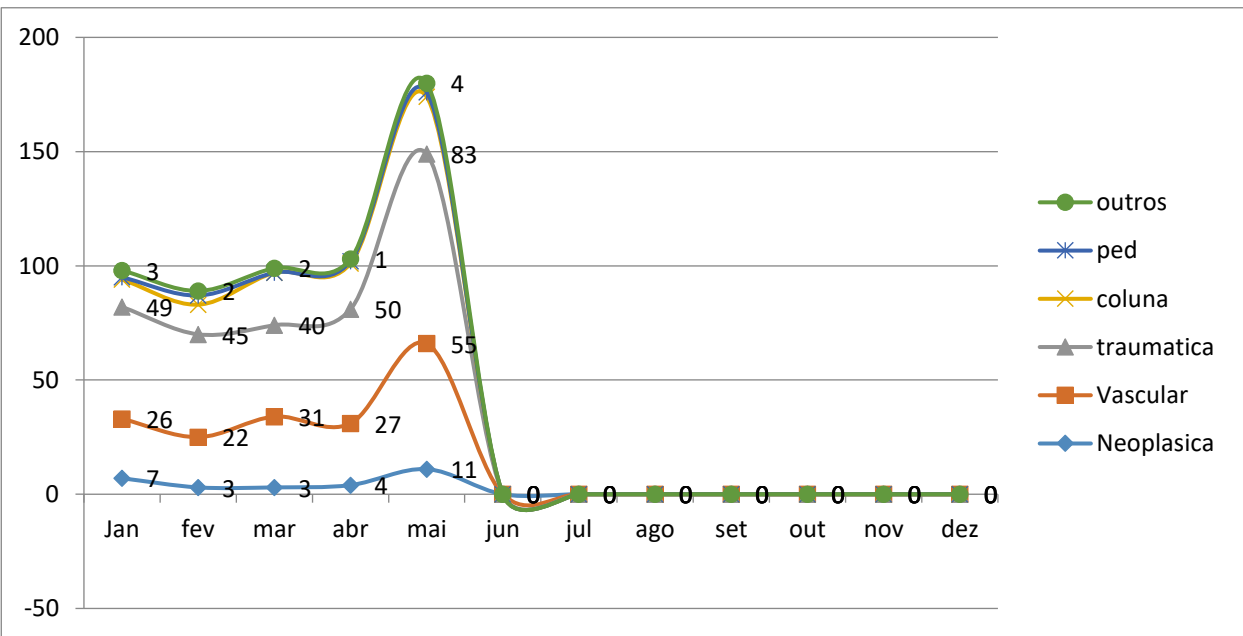
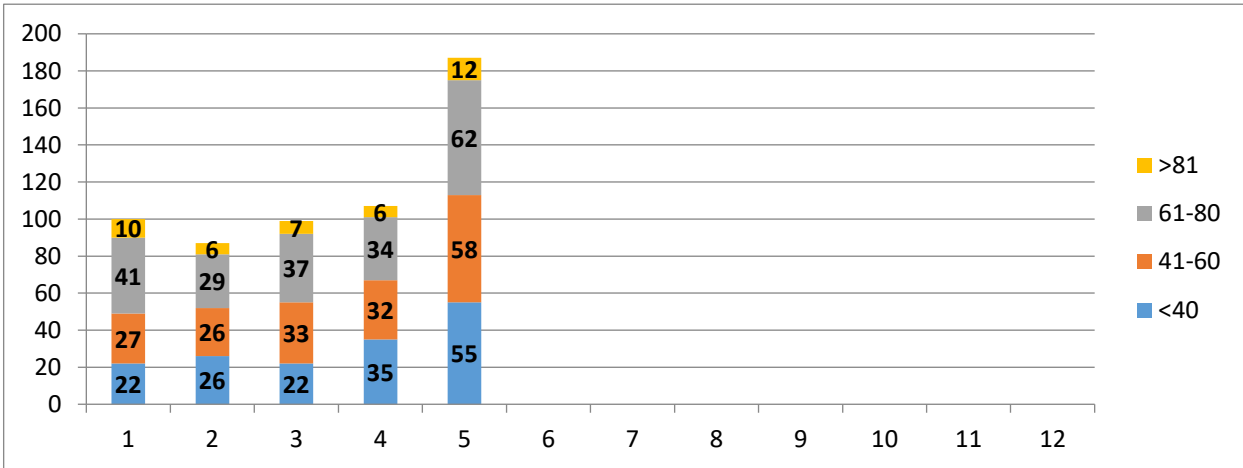

Anexos:

